晶報

中宣部登記證字一二二六號
內政部登記證中字一五二二號
第二千五百五十五號

中華郵政特准掛號認爲新聞紙類　每日發行

定報價格
【總館訂購】中國境內全年四元半年二元二角每月四角日本同其餘外國各埠加倍均作大洋計算報費先惠郵費在內郵票加一分館訂購每月六角餘酌加
【紀念期內特價三元】
今日一張零售大洋二分八釐

廣告刊例
【特別】報頭兩面及上欄橫條價西議【普通】每格計十五字高十九字寬每期一律洋六元半格起碼如指定地位另加【新聞中縫】每格計三十字高十字寬每期洋八元【封面中縫】分致與新聞中縫同每期洋五元

□金華北山遊記（九）　（錢士青）

金華觀一帶、山高林密、雨水獨多、雲霧時生、忽焉白雲封頂、微雨頻來、忽焉岩罅漏日、晴光普照、瞬息之間、晴陰不定、山中朝暮、氣象萬千、造化之奇詭、山靈之變幻、眞不可捉摸也、山中產茶極美、雲霧茶、每年出產約在四五萬金、至金華觀下之東溪水、奔流甚急、常聽澗水似濤聲、終日不絕、西溪則否、雙龍洞之溪水、流至羅店止、水味極佳、故能培養極好之佛手、香味比之廣東佛手尤佳、羅店一帶產茶蘭茉莉建蘭每年約亦在四五萬金、此皆因利用東溪之水、始能培養得法也、將來汽車開達羅店、商務發達、必更可操左券、同人住宿之金華觀樓上、有佛像二尊、（一）王初平、（二）安期生、皆有歷史可查、安在雙龍洞修道成仙、王在金華南山牧羊成仙、設位供奉、以示崇拜之意、考金華觀古跡雲屏道觀、創自秦時安期生、晉時赤松子亦羽化於此、及至唐代、始改金華觀之名、自元而後、卽遭湮沒、遺跡蕩然、今之金華觀、係民國二十三年夏間新闢、並非舊物、

□扶風縣古蹟之列舉（四）　（龔珩）

耿家臺　在城南漢耿氏故居、今龍槐灣卽其地、
耿弇封邑　在三時原、
班家臺　在縣西南漢班氏故居、班固爲蘭臺令史、今土人名其地曰蘭臺縣　制有蘭臺鄉、卽以此取名、
馬孟起故居　在縣東三十里茂陵山、卽今之茂陵鄉是、
馬超坡　在縣東門外湋水南里許、相傳威侯故蹟、
織錦臺　在縣城北、周秦坡苻秦竇滔妻蘇氏織璿璣圖詩處、
織錦巷　在崇正鎭城內西巷、相傳歲時賽會　簫鼓喧闐、一入此巷則巷外不聞聲、
綾阮　在崇正鎭城西北、一小渠去城數武、相傳爲連波別業阮、卽若蘭濯錦處、今織錦巷北門有甎鐫西望綾阮四字、又有蘇氏舍機處五字、爲歷庚寅歲所鐫、

華孚火油公司
招請各區經理
敝公司經銷美國富潤油礦公司出產高等火油、在中國境內、概歸敝公司經銷、如有意擔任各省區分經理者、請駕臨敝公司接洽可也
地址江西路三五三號廣東大樓三樓
電話經理室一七七六四　營業室一七七四七
電報掛號五七七七

本公司常年法律顧問 薛篤弼 范剛 大律師

四明儲蓄會

籌於打算者　必能應付裕如　其對於金錢之支配
如對於商業之發展　加入活期儲金
如對於子女之婚嫁　加入婚嫁儲金
如對於老年之贍養　加入養老儲金
如對於前途之企圖　加入長期儲金
利息優厚　保障穩固
備有詳章　承索卽奉
總會　東區分會　南區分會　西區分會
本會各種儲金由四明銀行負保本保息之責
南京路三九〇號　北四川路一三二四號　西門和平路一一三一號　霞飛路四一一九號

益利汽水

鮮橘汁
夏令最合衛生的飲料
質潔味美　芬芳可愛　一杯在手　爽淑心胸
益利汽水公司　天津路三十三號　電話一九七六四

中國實業銀行
以服務社會發展國內實業爲宗旨
銀行部　儲蓄部　信託部　保管部　貨棧部　發行部
總管理處　上海博物院路十四號
本埠各分支行　北京路　南京路　法租界　南市　虹口
其他各大商埠均有分支行處

上海大中銀行啓事
本行爲紀念總管理處遷滬優待存戶起見所有定期存款均照本行存款章程加息一釐如蒙惠顧　竭誠歡迎
經理　黃懋仁　副經理　劉世傑
襄理　秦彭年　林聯琛
行址　河南路五〇一
電報掛號　有線一七七一　無
電話　經理室　九〇四三四　各課　九〇一四六

中西商品貿易市場
⊙中華商品部開幕⊙
⊙集合國貨工廠百餘家
⊙陳列最新出品千萬種
各貨一律大廉價
購買便宜貨好機會
歡迎參觀……選購……比較
便知　物美價廉
場址　靜安寺路西藏路口　新世界原址

國民政府航空公路建設獎券辦事處發行
上海愛多亞路一八五號九號

雀斑　除根藥
劉丁博士所發明曾在務本女中實驗成績十足轟動全滬人所共知今特公開發售保證絕對效力從此雀斑勢將絕種此將斑中色素吸盡而除淨絕不留影跡又無痛苦更不損傷皮膚與市上雀斑完全不同醫師持此可作專家現每瓶特價七元寄費加一
上海南京路山西路中和大廈二一六號
博士美麗室　電話九〇一六七

晶報

售書部啓事

本報自三月三日十五週年紀念日起特設售書部專售各項新舊小說及雜誌專刊物茲將最新書目及售價逐漸披露如後

書名	售價
王正廷近言錄	精裝一元　平裝六角
光宜列傳 計六本	售洋四元
馮玉祥政治要電彙編	每冊一元
馮玉祥讀春秋左傳劄記	每冊五角
中國民族性之解剖	每冊五角
潘光公輯 塞安五記 高潛子太史 潘子祝壽文字	每冊六角
孟憲章先生著 一九三二年寰球視察記	每冊小洋四角
馮玉祥日記	每冊價洋三角
馮玉祥軍事要電彙編	第一冊八角　第二冊七角
馮玉祥剛令 第一二三四編	每冊價洋四角五分　全部一元二角

□金梁作　清宮史略　每冊一元二角
□包天笑作　非小說　一元
黑暗銀燈　八角
琵琶小傳　一元
降城痛語　四角
求來世界　四角

犧牲　四角
□畢倚虹作　碧海情波記　二角
黑暗上海　六冊四元
□漱六山房作　九尾龜　十二冊七元二角

□李涵秋作　瀰秋筆記　一元
雌蝶影　二角
琵琶怨　四角
雙鵑血　二角
瑤瑟夫人　五角
二冊　三角
□陳冷血作　俠客談　四角

□張丹斧作　拆白黨　三角
□葉楚傖作　新小說　八角
□沈泊塵作　百美圖　一元二角

□掛號加郵費及□函購一角三分□

本館代售

普益急救時疫水
內服外擦　功效神速
特色　色白質良可內服外擦
效驗　治一切危險急症決非一般時疫水可比
證明　屢經國府要人及國際學會等贊許
優待　大批購買價格特別克己
夏令必備
上海普益製藥公司出品

有美皆備　無麗不臻
美麗牌

上海四馬路中西大藥房發行

新德興土耳其浴室
六月十一日起　開幕大減價　一星期　二十五日止
藥水沐浴　蒸氣擦背　按摩捏脚　六種祇收一元
憑報剪下再打八折
本浴室特聘有年高尚妙手　女子多位手術高尚　舒適週到一切比衆特別　足裝新洋房空氣充足　海上獨一盡善盡美　無二請各界　老靶子路西首天福里口四四一號

大減價
按摩　蒸氣　扭脚　沐浴　擦背　藥水
六種全套　減收壹圓
土耳其浴室
愛多亞路大世界東首

瑞典新式按摩
富有經驗之女子精通瑞典式按摩並善治療按摩並普括脚扦
【地址】靜安寺路一〇二五號第十七號房子樓下

大滬按摩院
靜安寺路大光明影戲院西首梅南里三百號
全套定價一元　一律收取半價　三十天
特聘　王蘭英　范小妹　張秀琴　盛美珍　張蘇珍　招待　本院聘

特別按摩
西洋女子精於按摩術手術高妙並有電汽按摩藥水沐浴聘有年輕美麗西女子一名故服務週到請來一試包君滿意
金神父路西蒲斐德路八百十號B字

按摩術
茲有西洋年輕美麗女子精於按摩術手術高妙一經施術精神舒爽並備藥水洗浴清潔衛生有益身心請一試之
金神父路念二號D字一號房間

浙江土耳其浴室
開幕大贈品
佈置富麗　設備週到　摩女曼妙　請來一試
六種全套【定價】一元　照碼七折　一星期爲止　優待券取消
【地點】牛莊路浙江路口三星舞台東首三星大樓

精神治療
諸君如覺精神不振。身體萎疲。請駕靜安寺路斜橋弄五十二號。一經施術。立能精神舒爽。並備浴室。最合衛生。電汽按摩。有益身心。聘有助手。非常週到。

新式按摩
富有經驗之女子精於瑞典按摩術並有普通沐浴及藥水浴【地址】福石路三百六十八號房子第一號室

北京按摩浴室
地址泥城橋北京路口八百六十八號
房間寬暢　空氣充足　滿室清涼　使君滿意
【開幕】大減價三十天
【招待】王月英　張彩珍　陳梅貞　徐桂英　楊彩琴　陳鳳寶　陳愛娥

早洩
劉丁醫師最新發明　外用神藥　再必爲
專補性神經　最堅固精管　用立時包見奇效
每管四元　寄費加一
上海南京路山西路口中和大廈二一六號　電話九〇一六七
上海達達藥行總經理
本埠經銷處　石路鄭家木橋口天寶藥房
外埠經理　杭州太平坊鳳林堂藥局

姚佐賴除根白濁丸
中英政府化驗註冊
總發行所上海三馬路大舞台後面姚佐頓大藥房謹啓

久咳易成癆
多咳則傷肺日久易成癆因癆而致命者不可勝數惟查治癆必需之藥迄今外國醫藥先進尚無發明現祇唐拾義醫師發明之久咳丸經驗數十年服後直接有奪咳除痰之力間接有保肺防癆之功故得社會公認確爲根本治咳之特效藥唐醫君
一試便知　每瓶一元二角
上海廣西路角　父子大藥廠
世界各埠　均有經售

□慧齋隨筆（一五三）　（余叢山）

壽春張湖侯氏謂修養精神、惟以冲漠自然爲宜、憂愁與歡喜、傷生一也、誠見道之言、蓋吾人惟冲漠無朕、斯眞氣內歛、血脈流行、無遲速疾舒之患、憂愁故足以抑阻血氣之循環、歡喜復促進循環之迅速、惟身心安、寵辱不驚、凡百盡其所安、斯養生之道得矣、

張氏又有言云、爲人也、爲文也、爲字也、忌俗矣、尤忌過熟、熟則多滑且浮、反不若生澀沈滯者、猶可準之以繩尺度也、亦極有閱歷之談、吾人所當奉爲金科玉律者也、

張氏又云、地有溫潤之土、草木斯茂、人有慈祥之氣、家道必昌、尤爲吾人立身處世所宜時加自省之言、

□芝軒雜紀　一四四　（唐芝軒）

禮記云、夙夜強學以待問、
呂邦獻云、知足者貧賤亦樂、不知足者富貴亦憂、
程漢舒云、人看得自己貴重、方能有恥、
眞德秀云、導諛之言不可聽、至公之論不可忽、
張載云、君子不求人而求己、不責人而責己、
呂祖謙云、天下之事成於懼、而敗於忽、
論語、敏於事而愼於言、
薛近兗云、易發難制、忿心爲甚、
張載云、觀書者釋己之疑、明己之所未達、
呂叔簡云、人一生大罪過、只是自私自利四字、
斯邁爾云、每日勤學一時、積至十年、雖愚亦智、
陳宏謀云、天下無不可教之人、亦無可以不教之人、
胡濟甫云、收斂此心、緊束此心、
劉直齋云、士先器識、而後文藝、
呂氏春秋、義者百事之始、萬利之本也、
荀子云、諂諛我者吾賊也、
瓦那美劉云、學在初時謹慎、勿到來懊喪、

九福乳白魚肝油
□主治肺癆咳嗽、身體虛弱、神經衰弱，軟骨病，發育不全，病後虧損與諸般弱症。
□功能助發育，健胃腸，保肺，強筋骨，實肌肉，並能增益抵抗傳染病之力量。
●嬰孩服之，乳汁濃厚
●孕婦服之，乳汁充足
◎兒童服之，活潑康健，骨肉堅實
◎少年服之，精血充足，腦力富強
◎中年服之，身心俱健，任事愉快
◎老年服之，氣血充實，精神矍鑠
上海白克路 九福公司 發行
本埠各大藥房 外埠各大商舖均有出售

鄭成功墨跡 【丹翁】

廈門有個泉州報、說鄭成功書五言詩一幀、近被日本某權貴、於其後人手中買去 價二十萬元、這確要氣活王羲之、當眞有此事乎、書畫以人重、如再來一幀、鄭所南蘭花、想必非四十萬不可了、但是他的夜起厂令賓、雖極力寫章草、摹仿得沈寐叟一色一樣、依然不中 何以呢、請看王削穎社兄、上月大花其洋錢、買若干沈寐叟、決來書賈夜起厂、最發松的是沈寐叟越來越多、細細一看、那知大半贗鼎、並且分贈幾幀與章行嚴先生、因又取回、一揚刮子退還原主、思之令人絕倒、昨在會賓樓、欣賞朱高士屬上所自寫的香草、只聽黃葉翁贊道、佳、佳、佳、怪不得章行嚴先生 心內也以爲像鄭所南的韻致呢、安見將來無各位芳鄰、荼金爭購、雖曰古物、能換白滑滑的現洋錢 也沒甚不上算呀 至於鄭成功的詩蹟、是否不贗 以及有無其事、都不在話下了、特以總之

宋拓泉州淳化帖。風流不減鄭家相。報端綱目天天有。才揭南張又北方。小說成功鄭振鐸。簇新譯本舊傳奇。花園更有司農在。蒼頡中興助覺彌。

貨幣跟了那國走 【諦】

自英法美意、有派員來華調查我國貨幣之議、（日本已經否認、故衹四國）、英法兩代表之人選、已經發表、此舉果於吾國有益否乎、現在國際間之經濟、有互相聯系之勢、一國之貨幣、牽連及於他國、而吾國爲東方第一大市場 各國正欲以傾銷之貨物 傾銷於吾國、安能一聽其自然、惟彼之計畫 謂國內貨幣 仍以白銀爲本位 則本已如此、無煩借箸而籌、若謂國外所用之幣之新辦法、則各懷鬼胎、如英國主張中國對外貨幣與英磅發生聯繫、法國主張與黃金發生聯繫、美國則將要求與美金發生聯繫、然則吾國之幣制 茫茫然究將何屬、大似中國新死之魂靈、家人爲其超度 和尚則拉至西方、道士則拽彼至東方 結果則孤魂渺渺、仍尋不到歸墟 且各國自身對於幣制亦尚無辦法、故在世界貨幣尚未大同之前、一國之貨幣、當自謀救濟之道、若俯仰隨人、未有不敗者也、

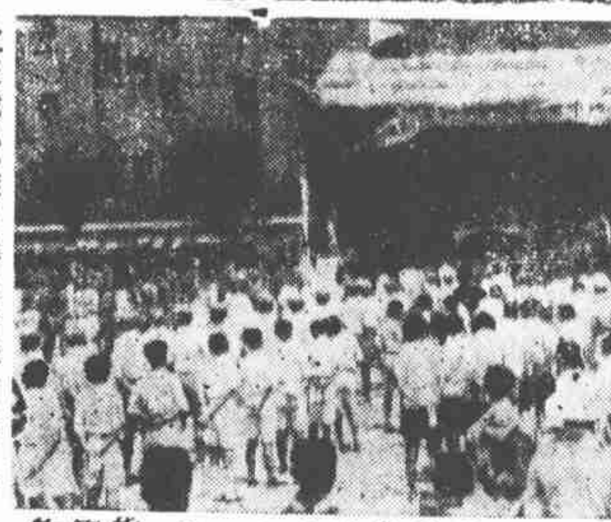
□上海第十四屆衛生運動會【啓昌】

京市仁丹廣告 【一記者】

京市曩時雖有反日會之組織、早巳先後改名與停止反日工作矣、當去年該會工作存在之時、亦並不嚴格抵貨 偶對松子魚翅海參及電料織微組物有所研求 餘如水菓紙張書籍文具仁丹藥品等等、向取寬大主義、各商店隨時隨地、俱有出售、就說首都未嘗抵貨的話、亦說得過去、最近京市民衆、體諒當軸應付之艱苦、凡從前足以引起鋤奸團警告之品、亦已相當採用、至排貨名詞、早就過去、然公開的日商廣告、市上確巳久違三年了、本月十日起、京市揭示板所在之處、巳經貼有森下博藥房、簇新大型仁丹廣告、鮮紅奪目、查京市貼廣告、照章須經地方官廳蓋戳、每千張徵收手數料若干、否則卽當罰款、不論中外商店、均遵守之、此次日商仁丹廣告、當然經過此項手續、故華人爲該商充工役者 方敢執行此糢糊工作、足見抵貨確巳停止、有人若再說排日工作未停止的話、可以拿仁丹廣告打他的耳光、

張厚琬小紀 （雲行）

現河北代主席張厚琬、字忠孫、南皮人、爲清大學士、謚文襄名之洞字香濤者之孫、幼有大志、於讀書之外、嘗學萬人敵、嘗隻身買舟赴日本學陸軍、初不爲乃祖知之、懼其新而勿許也、日人以張爲閥閱、列之華族學校、後入士官、卒業回國、迄服務於軍事機關、一度任張作霖時代之陸軍次長、以與楊宇霆莫逆之故、遂膺此選、然非其夙願也、蓋張以爲治軍而僨事案牘、非所以盡軍人之天職也、旋卽退憩、前年河北省府改組、黃郛何應欽交章薦之、乃以張爲斯省人才、浼其出任省委、兼長民廳 瞬息兩年、百廢俱舉、吏治尤爲起色 此次于學忠調任剿匪、中央重其才、令代主席、省府方在遷治之際、張一一屏擋 井井有條、匪特民衆、卽外人亦多異其才、交口器之也、

贈別美經濟團之古詩 【倔】

美國經濟考察團招待處十七團體、因該團卽將離華返國、十四日晚八時、特在國際飯店設宴餞別、菜係西菜、十分道地、席間有抑揚幽雅的舞樂隊、和菲律濱舞隊表演助興、酒半酣、陳蔗青代表張公權任主席、致歡送辭、係英文稿宣讀一遍而止、團長福勃斯答辭、莊諧雜陳、一陣陣掌笑聲、打破嚴肅空氣、溫毓慶太太、和郭德華夫人週旋團員夫人小姐間、最爲起勁、交際花畢竟不凡、席次各置菜單及遊藝秩序單一紙、印刷精良、又有絹底石印手書之贈別詩一紙、紙張既精緻美麗、用藍絲帶束成小捲、置大菜盆上、展視則書法娟秀、上半爲中文贈別詩一首、下半譯成英文、確爲極好紀念、想見承辦人之巧妙心思也 其書云、敬錄司空曙詩贈別美國經濟考察團、詩則另行、詩錄如下、知有前期在、難分此夜中、無將故人酒、不及石尤風 典雅古樸、譯文亦清麗可誦 散席後、繼以舞蹈、午夜始興盡而散、

□漳州南山寺大殿【澤生寄】

冠蓋京華 【九八八】 （天笑）

□十六□ 結婚

其實一位未結過婚的青年，那有不高興之理？他又早知道對方的女儐相是陸小姐，又是最美麗最漂亮的女郎。到那天一定是穿得很摩登的。和她站在一起，不有些兒自慚形穢嗎？

好在男儐相和女儐相不同，男儐相到那天也是要穿禮服的，不過他禮服是沒有預備、芳圃卻說：

『這倒沒有關係。我的禮服也是租來的，到那天也可以去租一套，這不成問題。』

那末男女儐相的事，也算妥協了。至於給新娘拽紗，以及提花籃等等，卻是陶太太家裏，和陸太太家裏，有的是小孩，選兩個一樣長短的就是了。

在結婚前的三天，金小姐的母親和嫂嫂、帶着龍官來了。雖然增添了許多忙碌 卻是也平添了一番熱鬧 梅花巷裏的丁女士家裏，笑聲不斷。迴想到上半年金小姐沒有來的時候，白天李劍衡出門去了，家中只有丁女士和兩個女傭人。眞是靜得鴉雀無聲，丁雪雪寂寞到了無聊時，只有睡個午覺。金小姐住到了這裏，雖然日間也要到辦公廳，但吃中飯及晚上，終在家裏呢。

張發奎入川任務談 （柳屺）

以鐵軍得名之張向華將軍、（發奎）此次應蔣軍委長之召赴川、外間遂多揣測之詞、有謂張與汪院長有深切關係、際此黨國多故之秋、當局將有所借重、故邀張往、諮詢一切、有謂非也、張之入川、另有兩說、一說蔣軍委長確有起用張氏之意 因川黔匪共 禍燄甚熾、而現在入川各軍 及新任黔省綏靖主任薛岳、曾與張有相當歷史、薛都素有鋼軍之名、鋼鐵兩軍、早年從西南出發、奠定南北、厥功甚偉、故張薛交誼 甚爲親密、此當局所以有借重張氏之意、但雖有一度之議 而未見諸實行、又一說 當局因國事方圖統一、欲借重張氏、往西南一行、先與桂省李白商談一切、據熟悉政者言、張將軍川中之行、所負任務、大抵以後說爲近云、

十四日電通社之紅紙新聞 【白露】

各通訊社卽發電報稿件 輒用不同之色紙、分別其電訊之性質者、如中央通訊社白紙、爲國內中央社自發之電 紅紙爲轉發哈華斯社之電 黃紙爲轉發路透社之電 又日本之電通社、則白紙爲普通之電訊 黃紙爲體育電訊 紅紙則爲緊急而重要事件之電訊、均使報館編輯人一望而知 當六月十四日 電通社忽亦發紅紙稿件 報館中覩紅紙稿、莫不愕然、以爲河北事件、必有緊要重大者發生、距啓緘展讀、則爲日本首任駐華大使有吉明在京覲見林主席呈遞國書之新聞、消息確屬重要、蓋在日人所謂中日關係正在好轉之訊也、但報館中人在啓緘時之愕然心理 則頗滑稽焉、

□名伶余叔岩、自與北平姚醫之女訂婚後、現定本月二十七日結婚、而一切婚儀均從簡云（柳）、

絞盤牌香烟

交際必備

王漢倫訟餘波 （冰華）

老牌明星王漢倫、前歲與湖州老名士王季歡結褵半載、卽賦仳離、去春涉訟杭州法院、糾纏經年 始告解決、其時漢倫提出離婚之訴、初索贍養損失等費、共達五十二萬元、聞者莫不咋舌、嗣以法院調解不成、提起正式訴訟、漢倫爲須繳證金百分之五、無力備款、遂由要求減價十八萬而跌價至於九萬餘元、此項證金四百餘金、亦照訴訟救濟法、懇請杭友徐某代向法院担保、方得免繳現金成訟、顧經杭院迭次研訊、不直漢倫所爲、結果僅判王季歡償付漢倫別居七個月之生活費百四十元（照每月二十元計算）及訟費九元幾角、漢倫因與要求原數、相去懸殊、不禁大恚、遂表示不服、上控高院、推事憫其垂老失所、處境可憐、而審知王季歡家非素豐、亦難力負多款、故爲曲顧人情法理、力任排解、卒經雙方同意、當庭立據、由王季歡償款一千元、分作去年歲底三百元、及本年夏節四百元、秋節二百元、臘底一百元等四期分付了案、此一樁五十二萬元之離婚訟案、固已卽告解決矣、惟爲漢倫訟事敗訴、尙有前欠證金四百餘元未了、近在夏節以前、杭院遂令保人徐某履約照價、徐某則以節前本有期款四百元可抵、爰卽狀請扣還 作爲了事、因是漢倫赴杭領款無着、更爲不勝焦急、據其告人、彼時法庭論 實巳准免此款、惜爲怨促未經繳卷、致又生此餘波、然此事實如何、仍非請決杭高院原推事人不可、而不免須多周折也、

于右任不忘病脚气 （小偵）

報載于右任院長、在京患脚氣病、吾人素聞米食者、易得脚氣病、患時當改食麥麵之類、如于院長平常以麵食爲餐、似不應有斯病也、昨偶遇名醫臧伯庸先生、臧氏常爲于氏治病者、謂于氏曾膺心臟病、而於夏間足背發腫 幷無大碍、意者此次仍舊病復發、不知者遂誤傳脚氣病耳、

錦片前程 【八三七】 （恨水）

第三十四回 數日清遊盛裝成宿諾 學生痛苦微笑問前程

頭上的烏髮、本來是剛燙過三天、現在一番梳理、倒更覺着燙成的波紋、由深變淺、透着更自然的態度、於是把那巴黎頭髮香水、在上面狂洒了一遍 接着就挑了一件水紅綢的旗衫穿着 這衣料雖是水紅的、可是疏疏落落的繡着幾隻深藍色的蝴蝶、那是更顯着儀態動人、據吳局長表示過、高跟鞋除非是矮小身材的人穿着、可以增高一些身量、

再說埊（二） 【鄭】【叔】【相】

故其色澤、足以亂眞、如吳氏之四幣埊、泉匯之刀埊、之實三實六化殘銅埊、近有疑其非埊、到燕庭之實六化石埊、亦斷後人僞作、此弟所以定今世流傳之埊、自漢初檢莢半兩始、非無因也、今萬先生所得之空首布埊、果屬異稀、則弟之臆說不能成立、當删之矣、茲將舊作埊說、節其大略、藉以代答、並請萬張二公、不我遐棄、惠錫鴻論、以正其謬、

鑄錢之法有二、曰翻砂、與機製是也、翻砂埊用、機製用鏇埊、以鎔銅鑄錢、模以打印製錢、其法蓋有不同者矣、機製之法傳自歐西、始於滿季 盛於今日、無關本題 姑不具論、

嚴卯 （丹翁）

白玉嚴卯、文曰、『疾日嚴卯、帝令夔龍、順爾固伏、化茲靈殳、旣正旣直、旣觚旣方、庶疫剛癉、莫我敢當』筆法生辣飛動、與『貨布』『大布黃千』諸泉文、如出一手、非王巨君莫能爲也、（銅圖見十五日本報）皆屬此類、今日諸家、巳共同斷定之矣、又如陳壽卿

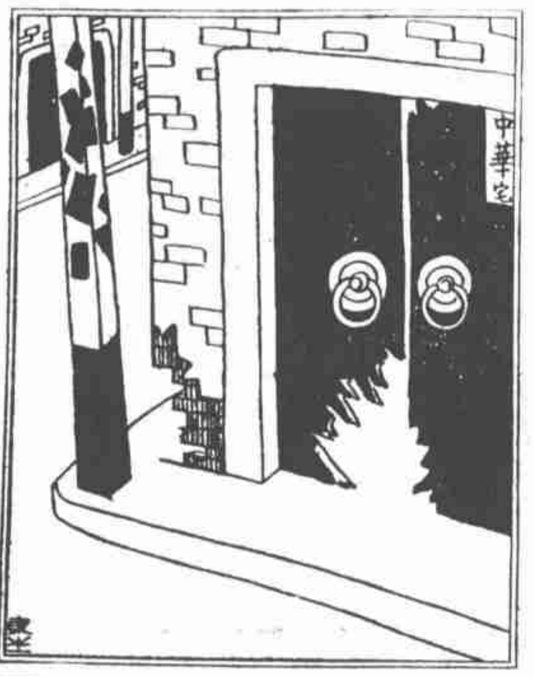

□小心門戶□

上海不見山 （莞爾）

識字運動、我以爲只須對於不識字者、使之識些字而粗解字義、最好就眼前事物而指點之 有友曾說上海一某小學校、其教師與學生、均上海人也、讀初等小學國文課 至人刀山弓等句 學生忽問曰、先生 我從未見過山、山究作何狀 教師亦二三十歲矣 從未離過上海 則曰『我實未見過山也 蓋上海不見山、所見者、惟外國坟山與城隍廟之假山而巳、此雖笑話、亦實事也、

舞的觀感 【一】 （舞迷）

不會跳舞的朋友、看了一男一女、擁着老是兜圈子、出臭汗、非但覺得無謂、簡直自討苦吃、老於跳舞的朋友、自己凌空看去、仔細想來、也覺淡然 所以在舞場中、便數到初入門徑的、要算興致恰到好處了、

學舞、第一須練習走路 八字脚固然不在話下、卽平日脚跟先着地的、也萬萬要不得、因爲脚跟先着地、往往腹比胸先進、這便將舞伴拉在身上、形狀有如軍樂隊裏的打大鼓、是故起首須練習脚尖先落地的步法、同時就可以練習胸部略突之勢、走路像了樣式、手法架子、自然便當了、脚步純熟後 再練腿力、腿力練習之要訣、在於懂得虛實兩字、終得一脚實、一脚虛、譬如左脚上步移上時要慢 踏定後要穩、左旣上、右便虛、左脚便支撐全身重量、全身便靈活了、

時事唸 【天倪】

英雄雌渺眼猶張。若有襟期顧未償。固異伍門悲抉目。似知雲漢隱機槍。
噴於報章見波蘭將軍畢蘇斯基殁後遺容、雙目炯炯、咸愴咸咏、

胸懷雪亮一瓊枝。蝶夢方醒到此時。論姓也應稱處士。含愁端不怨虬髯。
林雪懷與胡蝶離合事而名著江上、青年可貴 忽喪厥生、玉樹長埋、安可無弔、

撕割 （三一九）

人各有具、而凹凸不同名、前者西文曰『凡皆納』、後者則曰『皮膩細』、下文申述此二者之被撕或被割也、男女情人、不論如何嫉妒、決無傷害對方性器之忍心、『有之 惟男』之犯『色慾謀害』（Lustmurder）罪者、此種人常有撕割之行爲、但歐戰中有女子在戰場上搜索死傷兵士之財物、順便將其勢割去之行爲、此不知何故也、

昔土耳其國貴婦某、爲一色徒所困、憤恨之至、其父及其兄告之曰『可引之來、待於必要時 用力斷之、則以後不再生事害人矣』、此由父兄指使、非本人主意、是以不作色慾謀害論、故事見一九〇九年貝理博（Lipo Bey）醫師之報告中、爲世間絕無僅有之事、

□有服務交通機關而須日夜分班輪流辦公之某甲、家有父及妻二人、甲每値夜班、不歸時、父輒爲新臺之永、久而事洩 子不能堪、訴于法官以事無佐證、斥不受理、事后有知其底蘊者、戲舉以詢其媳 謂若夫非不良、奈何效者歐行、媳曰、翁年雖高、性猶好色、不耐寂居 尋花問柳、所耗不貲、實難坐視、今旣屬意于我、我固不欲利權之盡外溢也 聞者語塞（六百串）

綺情吹出落梅醪 （脹紅）

伎之業在能善其受、雖厚薄或存乎中、而情感因君無別於外也、然有以是爲伎病者、實則業之所在、必持春秋之義以褒貶於其間、則士夫且謝未能、於伎乎何尤、三媛、亦伎之負時譽者也、韶華二十、楚楚可人、前張幟汕頭路、端節後移幟祥里 以情梅名應徵、三之觀客、無論生張熟魏、皆無軒輊 人有譏之者、不知時習多以是損業、三之不爲是染 此其所以豔譽日盛者歟

□情梅三媛□

影星陳綻芳（張寶虎攝）

□新札樓□ （欽光）

□爲盱眙山張目 金焦兩點、素有第一江山之稱 而第一泉名、鄆洋水者月日、亦各有所在、不知吾皖盱眙縣則有第一山也、山有玻璃泉、米元章書第一山三大字、傍題絕句云、京洛風塵千里還、船頭出汴翠屏間、莫論衡霍撞星斗、且是東南第一山 厥後好事者鈎摹三大字、刻之宅所、世遂不知此山之在盱眙矣、頃閱賽新錄述此、爰記之 爲盱眙張目、

吳鼎丞使尼泊爾詩冊 【迦公】

張侯民之良。爲政吾皖彊。請纓酬壯志。持節走炎方。家聲循博望。于役度崐岡。大地正風雲。寂處緬尼邦。久不通中國。壇坫重輝光。勿謂彈丸遠。德意彌遐荒。曷爲侯之功。應使紀旂常。豈叚詩人言。乃克不朽藏。緬念昔交遊。臉略酒邊狂。風流成別業。樓閣青谿旁。我咏君之餘。聊叨花間觴。

□斜橋路聖愛娜舞廳原址、現有人接辦 改爲國泰舞場 舞券每元五紙、柳、

老牌 越陳越香 明星花露水
四馬路 中西大藥房 發行